



COMUNE RECOARO TERME

Prov. VI
c.f. 00192560241

**VERBALE DELLA SEDUTA DI
CONSIGLIO COMUNALE**

N. di reg. 22

del 30-11-2020

O G G E T T O

**APPROVAZIONE DEL BILANCIO CONSOLIDATO DEL GRUPPO COMUNE DI
RECOARO TERME - ANNO 2019**

Seduta pubblica

L'anno **Duemilaventi**, il giorno **Trenta** del mese di **Novembre** alle ore **18:30** nella Sala delle Adunanze del Consiglio, convocati i Consiglieri del Comune con lettera n. 11825 del 25/11/2020, regolarmente notificata, si è riunito il Consiglio Comunale. Presiede il Sindaco *Sig. Cunegato Armando*, con la partecipazione del Vice Segretario Generale *Dott. Federico Maria Fiorin*.

Fatto l'appello risultano:

p – CUNEGATO *Armando*
p – BENETTI *Sonia*
p – ANTONIAZZI *Luca*
p – STORTI *Enrico*
p – SBALCHIERO *Ilaria*
p – TOMASI *Antonello*
p – CAMPOSILVAN *Cristina*

p – CORNALE *Stefano Modesto*
p – ASNICAR *Paolo*
p – PASTORE *Stefania*
p – VINETTI *Kevin*
p – CAILOTTO *Carmensita*
p – CORNALE *Marco*

Interviene in qualità di assessore esterno senza diritto di voto il Sig. CEOLA Dott. Giovanni.

CERTIFICATO DI PUBBLICAZIONE

Publicata all'Albo Pretorio il _____ per 15 giorni consecutivi.

L'Istruttore Amministrativo
F.to Zini

O G G E T T O**APPROVAZIONE DEL BILANCIO CONSOLIDATO DEL GRUPPO COMUNE DI RECOARO TERME - ANNO 2019**

Il Sindaco introduce l'argomento all'ordine del giorno e ne legge il titolo. Passa, quindi, la parola all'Assessore al Bilancio, Luca Antoniazzi.

Relaziona l'Assessore **Antoniazzi Luca**: "Grazie Sindaco. Vista la lunga lista di ordini del giorno che abbiamo fatto e quelli che dobbiamo ancora fare, cercherò di essere più breve possibile. Non dò lettura della delibera, ma ne farò una piccola sintesi. Come avrete avuto modo di vedere dalla documentazione che vi è stata fornita, l'argomento è prettamente tecnico, ma cercherò di fare un breve riassunto per chi siede in Consiglio Comunale per la prima volta. Il Decreto Legislativo del 23 giugno 2011, n. 118, ha previsto la redazione, da parte degli enti locali del bilancio consolidato con i propri enti ed organismi strumentali, aziende, società controllate e partecipate, secondo i criteri individuati nel principio applicato al bilancio consolidato. Il bilancio consolidato del Comune di Recoaro Terme si chiude con un risultato consolidato di 295.327,09 Euro e non risultano ripiani perdite effettuati nell'anno 2019 ed, inoltre, tutte le società chiudono con un risultato positivo. Il perimetro di consolidamento per l'anno 2019 è composto dai soggetti individuati dalla delibera di Giunta del Commissario Prefettizio n. 74 del 26.08.2020, che individua anche l'elenco dei soggetti componenti il Gruppo Amministrazione Pubblica, denominato "GAP". I soggetti inclusi in quest'area di consolidamento del "GAP" sono, nel nostro caso, Agno Chiampo Ambiente Srl, che è una società partecipata con una quota del nostro Comune pari al 3,60%, Viacqua Spa, che è una società partecipata per una quota pari all'1,42%, Impianti Agno Srl, che è una società partecipata per una quota pari all'15,20% ed il Consorzio Polizia Locale Valle Agno, che è un ente strumentale nel quale partecipiamo con una quota pari al 10,44%. Non entro nel merito delle tabelle di analisi che avete avuto modo di vedere tutti, comunque sottolineo che a garanzia della corretta procedura, in data 29/10/2020 con verbale n. 21, l'organo di revisione, nella persona del Dott. Augusto Maggiori, ha approvato la relazione allegata a questa proposta di deliberazione consiliare. Sostanzialmente non è variato nulla, se non nei numeri, rispetto agli anni precedenti. Grazie".

Al termine della relazione, il Sindaco chiede ai consiglieri presenti se hanno interventi da fare. Costata che non ve ne sono e passa, quindi, alla votazione palese, per alzata di mano, che da l'esito sotto riportato.

IL CONSIGLIO COMUNALE

Visto l'art. 11-bis del D.Lgs. n. 118/2011 e s.m.i. che recita:

“1. Gli enti di cui all'art. 1, comma 1, redigono il bilancio consolidato con i propri enti ed organismi strumentali, aziende, società controllate e partecipate, secondo le modalità ed i criteri individuati nel principio applicato del bilancio consolidato di cui all'allegato n. 4/4.

2. Il bilancio consolidato è costituito dal conto economico consolidato, dallo stato patrimoniale consolidato e dai seguenti allegati:

- a) la relazione sulla gestione consolidata che comprende la nota integrativa;
- b) la relazione del collegio dei revisori dei conti.

3. Ai fini dell'inclusione nel bilancio consolidato, si considera qualsiasi ente strumentale, azienda, società controllata e partecipata, indipendentemente dalla sua forma giuridica pubblica o privata, anche se le attività che svolge sono dissimili da quelle degli altri componenti del gruppo, con l'esclusione degli enti cui si applica il titolo II.

4. Gli enti di cui al comma 1 possono rinviare l'adozione del bilancio consolidato con riferimento all'esercizio 2016, salvo gli enti che, nel 2014, hanno partecipato alla sperimentazione.”

Visti i commi 1 e 2 dell'art. 233-bis del D.Lgs. n. 267/2000 e s.m.i. - TUEL che recitano:

“1. Il bilancio consolidato di gruppo è predisposto secondo le modalità previste dal decreto legislativo 23 giugno 2011, n. 118, e successive modificazioni.

2. Il bilancio consolidato è redatto secondo lo schema previsto dall'allegato n. 11 del decreto legislativo 23 giugno 2011, n. 118, e successive modificazioni.”

Visto il comma 8 dell'art. 151 del D.Lgs. n. 267/2000 e s.m.i. - TUEL che recita:

“Entro il 30 settembre l'ente approva il bilancio consolidato con i bilanci dei propri organismi e enti strumentali e delle società controllate e partecipate, secondo il principio applicato n. 4/4 di cui al decreto legislativo 23 giugno 2011, n. 118.”

Visto l'art. 110 del D.L. 34 del 19/05/2020 il quale prevede che “il termine per l'approvazione del bilancio consolidato 2019 di cui all'articolo 18, comma 1, lettera c), del decreto legislativo 23 giugno 2011, n. 118 è differito al 30 novembre 2020”;

Visto l'art. 9 del D.L. n. 113/2016, che prevede che in caso di mancato rispetto dei termini previsti per l'approvazione dei bilanci di previsione, dei rendiconti e del bilancio consolidato e del termine di 30 gg. dalla loro approvazione per l'invio dei relativi dati alla banca dati delle amministrazioni pubbliche gli enti territoriali (BDAP), compresi i dati aggregati per voce del piano dei conti integrato, ferma restando per gli enti locali che non rispettano i termini per l'approvazione dei bilanci di previsione e dei rendiconti la procedura prevista dall'art. 141 del TUEL, non possono procedere ad assunzioni di personale a qualsiasi titolo, con qualsivoglia tipologia contrattuale, ivi compresi i rapporti di collaborazione coordinata e continuativa e di somministrazione, anche con riferimento ai processi di stabilizzazione in atto, fino a quando non abbiano adempiuto e che è fatto altresì divieto di stipulare contratti di servizio

con soggetti privati che si configurino come elusivi del vincolo;

Vista la deliberazione del Commissario Straordinario con i poteri del Consiglio Comunale n. 17 del 22/06/2020 di approvazione del rendiconto della gestione 2019, esecutiva ai sensi di legge, che comprende altresì lo stato patrimoniale e il conto economico;

Richiamata la Deliberazione del Commissario Straordinario con i poteri della Giunta Comunale n.74 del 26/08/2020 con la quale si è provveduto a definire il Gruppo di Amministrazione Pubblica del Comune di Recoaro Terme, secondo i criteri sopra richiamati;

Visti altresì i bilanci dell'esercizio 2019 degli enti e delle società da assoggettare a consolidamento, agli atti presso l'ufficio Ragioneria del Comune;

Visto l'allegato n. 4/4 al D.Lgs. n. 118/2011 e s.m.i. riguardante il principio contabile applicato concernente il bilancio consolidato;

Visto l'allegato schema di bilancio consolidato per l'esercizio 2019, corredato dalla relazione sulla gestione consolidata che comprende la nota integrativa, approvato con deliberazione della Giunta Comunale n. 5 del 21/10/2020 (allegati sub B e C);

Visto il comma 1, lettera d-bis) dell'art. 239 del D.Lgs. n. 267/2000 e s.m.i. - TUEL che recita:

“1. L'organo di revisione svolge le seguenti funzioni:

... d-bis) relazione sulla proposta di deliberazione consiliare di approvazione del bilancio consolidato di cui all'art. 233bis e sullo schema di bilancio consolidato, entro il termine previsto dal regolamento di contabilità e comunque non inferiore a 20 giorni, decorrente dalla trasmissione della stessa proposta approvata dall'organo esecutivo”;

Dato atto che la documentazione relativa al bilancio consolidato in oggetto è stata trasmessa all'Organo di revisione tramite mail in data 23/10/2020;

Vista la relazione positiva del Revisore dei Conti resa ai sensi del comma 1, lettera d-bis) dell'art. 239 del D.Lgs. n. 267/2000 e s.m.i. – TUEL, allegata alla presente Deliberazione sub D);

Visti:

- il D.Lgs. n. 267/2000 e s.m.i. – TUEL;
- il D.Lgs. n. 118/2011 e s.m.i.;
- lo Statuto Comunale;
- il vigente regolamento comunale di contabilità;

Visti i pareri favorevoli, resi ai sensi dell'art. 49 del D.Lgs. 18 agosto 2000, n. 267, in ordine alla regolarità tecnica e contabile (allegati sub A);

Udita la relazione dell'Assessore Antoniazzi, sopra riportata;

Visto l'esito della votazione per alzata di mano che ha dato il seguente risultato:

Consiglieri presenti:	n. 13
Consiglieri votanti:	n. 13
Voti favorevoli:	n. 13
Voti contrari:	n. ==
Astenuti:	n. ==

DELIBERA

1. di approvare, per le motivazioni in premessa, il bilancio consolidato per l'esercizio 2019 del Gruppo "Comune di Recoaro Terme", corredato dalla relazione sulla gestione consolidata che comprende la nota integrativa e dalla relazione del revisore dei conti, allegati alla presente Deliberazione sub B, C e D) per formarne parte integrante e sostanziale;
2. di trasmettere alla Banca Dati Amministrazioni Pubbliche (BDAP) il bilancio consolidato 2019;
3. di dichiarare la presente deliberazione immediatamente esecutiva, ai sensi dell'art. 134, comma 4, del Dlgs 267/2000, con separata votazione per alzata di mano che dà il seguente esito:

Consiglieri presenti:	n. 13
Consiglieri votanti:	n. 13
Voti favorevoli:	n. 13
Voti contrari:	n. ==
Astenuti:	n. ==

Letto, approvato e sottoscritto.

IL SINDACO
F.to Cunegato

IL VICE SEGRETARIO GENERALE
F.to Fiorin

CERTIFICATO DI ESECUTIVITA'

Pubblicata all'Albo Pretorio il _____ per 15 giorni consecutivi.

Esecutiva dopo il decimo giorno.

Lì _____

IL SEGRETARIO GENERALE
F.to Bertoia

Copia conforme all'originale ad uso amministrativo, composta da più fogli.

Lì _____

IL FUNZIONARIO INCARICATO
(Zini Andrea)

CONTO ECONOMICO CONSOLIDATO

CONTO ECONOMICO CONSOLIDATO		2019	2018	riferimento art. 2425 cc	riferimento DM 26/4/95
A) COMPONENTI POSITIVI DELLA GESTIONE					
1	Proventi da tributi	2.928.549,31	2.911.991,44		
2	Proventi da fondi perequativi	800.911,72	810.715,17		
3	Proventi da trasferimenti e contributi	1.175.897,75	980.456,26		
a	<i>Proventi da trasferimenti correnti</i>	535.494,26	421.419,20		A5c
b	<i>Quota annuale di contributi agli investimenti</i>	640.403,49	559.037,06		E20c
c	<i>Contributi agli investimenti</i>				
4	Ricavi delle vendite e prestazioni e proventi da servizi pubblici	2.113.500,97	2.106.176,67	A1	A1a
a	<i>Proventi derivanti dalla gestione dei beni</i>	447.962,10	406.243,37		
b	<i>Ricavi della vendita di beni</i>	492,25	360,70		
c	<i>Ricavi e proventi dalla prestazione di servizi</i>	1.665.046,62	1.699.572,60		
5	Variazioni nelle rimanenze di prodotti in corso di lavorazione, etc. (+/-)			A2	A2
6	Variazione dei lavori in corso su ordinazione			A3	A3
7	Incrementi di immobilizzazioni per lavori interni	51.023,50	48.103,45	A4	A4
8	Altri ricavi e proventi diversi	433.982,57	439.884,42	A5	A5 a e b
TOTALE COMPONENTI POSITIVI DELLA GESTIONE (A)		7.503.865,82	7.297.327,41		
B) COMPONENTI NEGATIVI DELLA GESTIONE					
9	Acquisto di materie prime e/o beni di consumo	180.851,26	179.737,49	B6	B6
10	Prestazioni di servizi	2.506.523,45	2.469.823,49	B7	B7
11	Utilizzo beni di terzi	133.404,49	141.554,72	B8	B8
12	Trasferimenti e contributi	637.318,67	693.129,61		
a	<i>Trasferimenti correnti</i>	637.318,67	691.636,52		
b	<i>Contributi agli investimenti ad altre Amministrazioni pubb.</i>		1.493,09		
c	<i>Contributi agli investimenti ad altri soggetti</i>				
13	Personale	1.789.766,80	1.677.148,92	B9	B9
14	Ammortamenti e svalutazioni	1.356.742,00	1.309.093,08	B10	B10
a	<i>Ammortamenti di immobilizzazioni Immateriali</i>	40.274,74	40.369,11	B10a	B10a
b	<i>Ammortamenti di immobilizzazioni materiali</i>	1.242.194,33	1.181.151,54	B10b	B10b
c	<i>Altre svalutazioni delle immobilizzazioni</i>			B10c	B10c
d	<i>Svalutazione dei crediti</i>	74.272,93	87.572,43	B10d	B10d
15	Variazioni nelle rimanenze di materie prime e/o beni di consumo (+/-)	-5.168,48	-1.558,36	B11	B11
16	Accantonamenti per rischi	7.042,04	12.063,90	B12	B12
17	Altri accantonamenti	23.103,70		B13	B13
18	Oneri diversi di gestione	168.026,91	181.298,52	B14	B14
TOTALE COMPONENTI NEGATIVI DELLA GESTIONE (B)		6.797.610,84	6.662.291,37		
DIFFERENZA FRA COMP. POSITIVI E NEGATIVI DELLA GESTIONE (A-B)		706.254,98	635.036,04	-	-
C) PROVENTI ED ONERI FINANZIARI					
Proventi finanziari					
19	Proventi da partecipazioni	0,00	0,00	C15	C15
a	<i>da societa' controllate</i>				
b	<i>da societa' partecipate</i>				
c	<i>da altri soggetti</i>				
20	Altri proventi finanziari	25.849,16		C16	C16
Totale proventi finanziari		25.849,16	0,00		
Oneri finanziari					
21	Interessi ed altri oneri finanziari	255.870,33	297.772,21	C17	C17
a	<i>Interessi passivi</i>	216.217,92	242.850,40		
b	<i>Altri oneri finanziari</i>	39.652,41	54.921,81		
Totale oneri finanziari		255.870,33	297.772,21		
Totale (C)		-230.021,17	-297.772,21	-	-
D) RETTIFICHE DI VALORE ATTIVITA' FINANZIARIE					
22	Rivalutazioni			D18	D18
23	Svalutazioni			D19	D19
Totale (D)		0,00	0,00		
E) PROVENTI ED ONERI STRAORDINARI					
24	Proventi straordinari	43.450,46	67.540,42	E20	E20
a	<i>Proventi da permessi di costruire</i>				

CONTO ECONOMICO CONSOLIDATO

CONTO ECONOMICO CONSOLIDATO		2019	2018	riferimento art. 2425 cc	riferimento DM 26/4/95
b	Proventi da trasferimenti in conto capitale				
c	Sopravvenienze attive e insussistenze del passivo	37.624,86	67.540,42		E20b
d	Plusvalenze patrimoniali				E20c
e	Altri proventi straordinari	5.825,60			
	Totale proventi	43.450,46	67.540,42		
25	Oneri straordinari	86.126,47	173.442,54	E21	E21
a	Trasferimenti in conto capitale				
b	Sopravvenienze passive e insussistenze dell'attivo	76.578,05	148.287,03		E21b
c	Minusvalenze patrimoniali				E21a
d	Altri oneri straordinari	9.548,42	25.155,51		E21d
	Totale oneri	86.126,47	173.442,54		
	Totale (E) (E20-E21))	-42.676,01	-105.902,12	-	-
	RISULTATO PRIMA DELLE IMPOSTE (A-B+-C+-D+-E)	433.557,80	231.361,71	-	-
26	Imposte (*)	138.230,71	136.065,51	E22	E22
27	RISULTATO DELL'ESERCIZIO (comprensivo della quota di pertinenza di terzi)	295.327,09	95.296,20	E23	E23
28	Risultato dell'esercizio di pertinenza di terzi				

STATO PATRIMONIALE CONSOLIDATO - ATTIVO

STATO PATRIMONIALE (ATTIVO)		2019	2018	riferimento art. 2425 cc	riferimento DM 26/4/95
A) CREDITI vs. LO STATO ED ALTRE AMMINISTRAZIONI PUBBLICHE PER LA PARTECIPAZIONE AL FONDO DI DOTAZIONE				A	A
TOTALE CREDITI vs PARTECIPANTI (A)		0,00	0,00		
B) IMMOBILIZZAZIONI					
<u>Immobilizzazioni immateriali</u>				BI	BI
I	1 Costi di impianto e di ampliamento	1.734,43	3.389,45	BI1	BI1
	2 Costi di ricerca sviluppo e pubblicità		24,31	BI2	BI2
	3 Diritti di brevetto ed utilizzazione opere dell'ingegno	28.633,91	34.397,60	BI3	BI3
	4 Concessioni, licenze, marchi e diritti simile	226,58	105,03	BI4	BI4
	5 Avviamento	381,09	2.563,85	BI5	BI5
	6 Immobilizzazioni in corso ed acconti	308.022,46	308.040,35	BI6	BI6
	9 Altre	26.943,54	41.260,35	BI7	BI7
Totale immobilizzazioni immateriali		365.942,01	389.780,94		
<u>Immobilizzazioni materiali (3)</u>					
II	1 Beni demaniali	10.692.243,35	9.053.667,99		
	1.1 Terreni				
	1.2 Fabbricati				
	1.3 Infrastrutture	10.692.243,35	9.053.667,99		
	1.9 Altri beni demaniali				
III	2 Altre immobilizzazioni materiali (3)	23.746.020,44	23.996.349,97		
	2.1 Terreni	5.524.106,87	5.524.106,87	BII1	BII1
	a di cui in leasing finanziario				
	2.2 Fabbricati	8.315.717,76	8.538.510,44		
	a di cui in leasing finanziario				
	2.3 Impianti e macchinari	5.948.433,09	5.860.236,74	BII2	BII2
	a di cui in leasing finanziario				
	2.4 Attrezzature industriali e commerciali	94.089,85	89.663,73	BII3	BII3
	2.5 Mezzi di trasporto	38.804,61	17.832,98		
	2.6 Macchine per ufficio e hardware	21.747,89	27.403,38		
	2.7 Mobili e arredi	12.333,96	7.287,81		
	2.8 Infrastrutture	3.669.745,09	3.836.119,89		
	2.99 Altri beni materiali	121.041,32	95.188,13		
	3 Immobilizzazioni in corso ed acconti	1.732.190,47	1.636.989,39	BII5	BII5
Totale immobilizzazioni materiali		36.170.454,26	34.687.007,35		
<u>Immobilizzazioni Finanziarie (1)</u>					
IV	1 Partecipazioni in	773,78	785,28	BIII1	BIII1
	a imprese controllate			BIII1a	BIII1a
	b imprese partecipate	512,07	516,20	BIII1b	BIII1b
	c altri soggetti	261,71	269,08		
	2 Crediti verso	107.260,47	114.069,97	BIII2	BIII2
	a altre amministrazioni pubbliche				
	b imprese controllate		3.800,00	BIII2a	BIII2a
	c imprese partecipate			BIII2b	BIII2b
	d altri soggetti	107.260,47	110.269,97	BIII2c BIII2d	BIII2d
	3 Altri titoli	0,30	9,83	BIII3	
Totale immobilizzazioni finanziarie		108.034,55	114.865,08		
TOTALE IMMOBILIZZAZIONI (B)		36.644.430,82	35.191.653,37	-	-
C) ATTIVO CIRCOLANTE					
<u>Rimanenze</u>				CI	CI
I	Totale rimanenze	24.142,29	19.469,95		
<u>Crediti (2)</u>					
II	1 Crediti di natura tributaria	72.378,72	107.807,83		
	a Crediti da tributi destinati al finanziamento della sanità				
	b Altri crediti da tributi	63.290,45	89.622,87		
	c Crediti da Fondi perequativi	9.088,27	18.184,96		
	2 Crediti per trasferimenti e contributi	2.450.935,91	1.708.264,28		

STATO PATRIMONIALE CONSOLIDATO - ATTIVO

STATO PATRIMONIALE (ATTIVO)		2019	2018	referimento art. 2425 cc	referimento DM 26/4/95
a	verso amministrazioni pubbliche	2.448.686,01	1.706.459,53		
b	imprese controllate	2.249,90	1.783,89	CII2	CII2
c	imprese partecipate			CII3	CII3
d	verso altri soggetti		20,86		
3	Verso clienti ed utenti	842.023,78	899.608,00	CII1	CII1
4	Altri Crediti	408.257,29	421.943,52	CII5	CII5
a	verso l'erario	89.678,51	119.268,73		
b	per attività svolta per c/terzi				
c	altri	318.578,78	302.674,79		
	Totale crediti	3.773.595,70	3.137.623,63		
III	<u>Attività finanziarie che non costituiscono immobilizzi</u>				
1	Partecipazioni			CIII1,2,3,4,5	CIII1,2,3
2	Altri titoli		511.808,17	CIII6	CIII5
	Totale attività finanziarie che non costituiscono immobilizzi	0,00	511.808,17		
IV	<u>Disponibilità liquide</u>				
1	Conto di tesoreria	803.372,89	580.121,18		
a	Istituto tesoriere	803.372,89	558.023,75		CIV1a
b	presso Banca d'Italia		22.097,43		
2	Altri depositi bancari e postali	1.224.786,41	707.259,12	CIV1	CIV1b e CIV1c
3	Denaro e valori in cassa	2.299,48	2.322,09	CIV2 e CIV3	CIV2 e CIV3
4	Altri conti presso la tesoreria statale intestati all'ente				
	Totale disponibilità liquide	2.030.458,78	1.289.702,39		
	TOTALE ATTIVO CIRCOLANTE (C)	5.828.196,77	4.958.604,14		
	D) RATEI E RISCONTI				
1	Ratei attivi			D	D
2	Risconti attivi	28.314,46	17.729,11	D	D
	TOTALE RATEI E RISCONTI (D)	28.314,46	17.729,11		
	TOTALE DELL'ATTIVO (A+B+C+D)	42.500.942,05	40.167.986,62	-	-

(1) con separata indicazione degli importi esigibili entro l'esercizio successivo

(2) con separata indicazione degli importi esigibili oltre l'esercizio successivo

(3) con separata indicazione degli importi relativi a beni indisponibili

STATO PATRIMONIALE CONSOLIDATO - PASSIVO

STATO PATRIMONIALE (PASSIVO)		2019	2018	riferimento art. 2425 cc	riferimento DM 26/4/95
A) PATRIMONIO NETTO					
I	Fondo di dotazione	-9.411.820,08	-7.401.991,90	AI	AI
II	Riserve	22.019.690,32	19.955.898,35		
a	<i>da risultato economico di esercizi precedenti</i>	-957.223,13	-881.493,24	AIV, AV, AVI, AVII, AVII	AIV, AV, AVI, AVII, AVII
b	<i>da capitale</i>	0,00		AII, AIII	AII, AIII
c	<i>da permessi di costruire</i>	817.391,29	745.848,94		
d	<i>riserve indisponibili per beni demaniali e patrimoniali indisponibili e per i beni culturali</i>	17.433.197,11	15.423.368,93		
e	<i>altre riserve indisponibili</i>	4.726.325,05	4.668.173,72		
III	Risultato economico dell'esercizio	295.327,09	95.296,20	AIX	AIX
Patrimonio netto comprensivo della quota di pertinenza di terzi		12.903.197,33	12.649.202,65		
Fondo di dotazione e riserve di pertinenza di terzi					
Risultato economico dell'esercizio di pertinenza di terzi					
Patrimonio netto di pertinenza di terzi		0,00	0,00		
TOTALE PATRIMONIO NETTO (A)		12.903.197,33	12.649.202,65		
B) FONDI PER RISCHI ED ONERI					
1	Per trattamento di quiescenza			B1	B1
2	Per imposte			B2	B2
3	Altri	357.733,59	341.086,96	B3	B3
4	fondo di consolidamento per rischi e oneri futuri	131.239,00			
TOTALE FONDI RISCHI ED ONERI (B)		488.972,59	341.086,96		
C) TRATTAMENTO DI FINE RAPPORTO		64.176,21	66.274,51	C	C
TOTALE T.F.R. (C)		64.176,21	66.274,51		
D) DEBITI (1)					
1	Debiti da finanziamento	5.510.725,88	6.015.023,02		
a	<i>prestiti obbligazionari</i>	535.521,49	581.361,27	D1e D2	D1
b	<i>v/ altre amministrazioni pubbliche</i>				
c	<i>verso banche e tesoriere</i>	785.141,73	977.036,39	D4	D3 e D4
d	<i>verso altri finanziatori</i>	4.190.062,66	4.456.625,36	D5	
2	Debiti verso fornitori	1.616.263,99	1.361.149,83	D7	D6
3	Acconti			D6	D5
4	Debiti per trasferimenti e contributi	216.974,60	210.404,76		
a	<i>enti finanziati dal servizio sanitario nazionale</i>				
b	<i>altre amministrazioni pubbliche</i>	186.216,48	183.528,01		
c	<i>imprese controllate</i>			D9	D8
d	<i>imprese partecipate</i>			D10	D9
e	<i>altri soggetti</i>	30.758,12	26.876,75		
5	Altri debiti	614.303,88	653.669,43	D12,D13,D14	D11,D12,D13
a	<i>tributari</i>	49.152,77	126.468,65		
b	<i>verso istituti di previdenza e sicurezza sociale</i>	41.687,85	41.992,62		
c	<i>per attività svolta per c/terzi (2)</i>				
d	<i>altri</i>	523.463,26	485.208,16		
TOTALE DEBITI (D)		7.958.268,35	8.240.247,04		
E) RATEI E RISCONTI E CONTRIBUTI AGLI INVESTIMENTI					
I	Ratei passivi	1.229.885,11	1.072.008,44	E	E
II	Risconti passivi	19.856.442,46	17.799.167,02	E	E
1	Contributi agli investimenti	19.855.770,16	17.799.130,08		
a	<i>da altre amministrazioni pubbliche</i>	19.846.370,16	17.789.430,08		
b	<i>da altri soggetti</i>	9.400,00	9.700,00		
2	Concessioni pluriennali				
3	Altri risconti passivi	672,30	36,94		
TOTALE RATEI E RISCONTI (E)		21.086.327,57	18.871.175,46		
TOTALE DEL PASSIVO (A+B+C+D+E)		42.500.942,05	40.167.986,62	-	-
CONTI D'ORDINE					
	1) Impegni su esercizi futuri	9.330.801,03	5.092.061,10		
	5) Beni di terzi in uso				
	6) Beni dati in uso a terzi				

STATO PATRIMONIALE CONSOLIDATO - PASSIVO

STATO PATRIMONIALE (PASSIVO)		2019	2018	riferimento art. 2425 cc	riferimento DM 26/4/95
7) Garanzie prestate a amministrazioni pubbliche		51.301,01	63.871,67		
8) Garanzie prestate a imprese controllate					
9) Garanzie prestate a imprese partecipate					
10) Garanzie prestate a altre imprese		404,82	397,69		
TOTALE CONTI D'ORDINE		9.382.506,86	5.156.330,46	-	-

(1) con separata indicazione degli importi esigibili oltre l'esercizio successivo.

(2) non comprende i debiti derivanti dall'attività di sostituto di imposta. I debiti derivanti da tale attività sono considerati nelle voci 5 a) e b)

COMUNE DI RECOARO TERME
Provincia di Vicenza



**RELAZIONE SULLA GESTIONE CONSOLIDATA E
NOTA INTEGRATIVA AL BILANCIO CONSOLIDATO
PER L'ESERCIZIO 2019**

RELAZIONE SULLA GESTIONE

PREMESSA

Il decreto legislativo 23 giugno 2011, n. 118, recante “Disposizioni in materia di armonizzazione dei sistemi contabili e degli schemi di bilancio delle Regioni, degli enti locali e dei loro organismi” ha previsto la redazione da parte degli enti locali del bilancio consolidato con i propri enti e organismi strumentali, aziende, società controllate e partecipate, secondo le modalità e i criteri individuati nel principio applicato al bilancio consolidato, di cui all’allegato 4/4.

La Relazione sulla Gestione si compone di una parte iniziale, riportante i principali elementi rappresentativi del Bilancio consolidato e della Nota Integrativa.

La Nota Integrativa, oltre ai richiami normativi e di prassi sottesi alla predisposizione del bilancio consolidato, descrive il percorso che ha portato alla predisposizione del presente documento, i criteri di valutazione applicati, le operazioni infragruppo, la differenza di consolidamento e presenta le principali voci incidenti sulle risultanze di gruppo. L’articolazione dei contenuti della Nota Integrativa rispetta le indicazioni contenute nel Principio contabile applicato concernente il Bilancio consolidato.

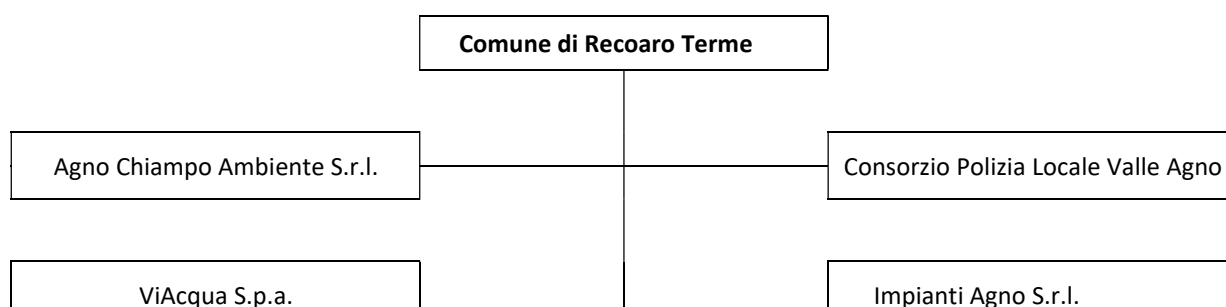

Il bilancio consolidato del Comune di Recoaro Terme si chiude con risultato consolidato di 295.327,09.

Il risultato consolidato scaturisce dall’insieme della gestione caratteristica, finanziaria e straordinaria:

- la gestione caratteristica consiste nell’insieme di attività “tipiche” per le quali il Comune e le società/enti operano e dalle quali conseguono proventi e sostengono costi di produzione;
- la gestione finanziaria consiste nell’insieme di operazioni legate al reperimento delle risorse finanziarie e ad investimenti finanziari;
- la gestione straordinaria consiste nell’insieme di operazioni che non sono strettamente correlate alle “attività tipiche” del Comune e delle società/enti inclusi nel perimetro di consolidamento.

Si riporta di seguito il Conto Economico consolidato suddiviso per le tre tipologie di gestione sopra descritte, con l’indicazione separata dei dati relativi al Comune di Recoaro Terme:

Conto economico	Comune (Conto economico 2019)	Impatto dei valori consolidati	Bilancio consolidato 2019
Valore della produzione	5.586.669,11	1.917.196,71	7.503.865,82

Costi della produzione	5.068.451,98	1.729.158,86	6.797.610,84
Risultato della gestione operativa	518.217,13	188.037,85	706.254,98
Proventi ed oneri finanziari	-216.217,92	-13.803,25	-230.021,17
Rettifiche di valore di attività finanziarie	0		
Proventi ed oneri straordinari	-44.003,04	1.327,03	-42.676,01
Imposte sul reddito	81.614,19	56.616,52	138.230,71
Risultato di esercizio	176.381,98	118.945,11	295.327,09

Si precisa che gli oneri finanziari sono composti principalmente da interessi passivi per mutui contratti con Cassa Depositi e Prestiti.

Lo Stato Patrimoniale del Gruppo di Amministrazione Pubblica

L'attivo consolidato consiste nell'insieme delle risorse impiegate nella gestione del Gruppo Amministrazione Pubblica Comune di Recoaro Terme.

Il passivo consolidato consiste nell'insieme delle fonti di finanziamento che il Comune e le società/enti appartenenti al Gruppo Amministrazione Pubblica hanno reperito da soci e da terzi.

Si riporta di seguito lo Stato Patrimoniale consolidato, suddiviso per macro-voci, con l'indicazione separata dei dati relativi al Comune di Recoaro Terme e delle rettifiche apportate in sede di consolidamento:

Stato patrimoniale	Comune (Stato patrimoniale 2019)	Impatto dei valori consolidati	Bilancio consolidato 2019
Totale crediti vs partecipanti	-	-	-
Immobilizzazioni immateriali	331.036,79	34.905,22	365.942,01
Immobilizzazioni materiali	30.057.534,69	6.112.919,57	36.170.454,26
Immobilizzazioni Finanziarie	4.726.325,05	-4.618.290,50	108.034,55
Totale immobilizzazioni	35.114.896,53	1.529.534,29	36.644.430,82
Rimanenze	-	24.142,29	24.142,29
Crediti	2.924.779,14	848.816,56	3.773.595,70
Attività finanziarie che non cost. imm.ni	0	0,00	0,00
Disponibilità liquide	696.729,65	1.333.729,13	2.030.458,78

Totale attivo circolante	3.621.508,79	2.206.688,98	5.828.196,77
Totale ratei e risconti attivi	-	28.314,46	28.314,46
TOTALE DELL'ATTIVO	38.736.405,32	3.764.536,73	42.500.942,05
Patrimonio netto	12.784.251,22	118.946,11	12.903.197,33
Fondi per rischi ed oneri	225.000,00	263.972,59	488.972,59
TFR	0	64.176,21	64.176,21
Debiti	5.885.713,10	2.072.555,25	7.958.268,35
Ratei e risconti passivi	19.841.441,00	1.244.886,57	21.086.327,57
TOTALE DEL PASSIVO	38.736.405,32	3.764.536,73	42.500.942,05

I risconti attivi sono determinati in modo da attribuire all'esercizio quote di competenza dei costi a due o più esercizi. In questo specifico caso tale voce comprende principalmente quote di costi di premi assicurativi e canoni per i quali è avvenuta la manifestazione finanziaria nel corso del 2019 ma di competenza economica dell'esercizio successivo.

I ratei attivi sono determinati in modo da attribuire all'esercizio quote di competenza dei ricavi a due o più esercizi. In questo specifico caso tale voce comprende principalmente quote di ricavi per i quali la manifestazione finanziaria avverrà nel corso del 2020 ma di competenza economica dell'esercizio corrente.

La voce dei risconti passivi deriva, quasi totalmente, dal bilancio del Comune di Recoaro Terme e si riferisce principalmente a contributi ad investimenti in parte capitale assegnati da amministrazioni pubbliche, statali e locali.

Finalità del bilancio consolidato:

- dare una rappresentazione di natura contabile delle proprie scelte di indirizzo, pianificazione controllo in merito alle funzioni svolte attraverso enti strumentali e partecipate;
- ottenere una visione completa delle consistenze patrimoniali e finanziarie e del risultato economico del gruppo di enti che fanno capo all'amministrazione comunale;
- attribuire alla amministrazione capogruppo un nuovo strumento per programmare, gestire e controllare con maggiore efficacia il proprio gruppo comprensivo di enti e società.

NOTA INTEGRATIVA

Indice

1. Presupposti normativi e di prassi
2. Il Percorso per la predisposizione del bilancio consolidato del Gruppo Amministrazione Pubblica "Comune di Recoaro Terme"
3. La composizione del Gruppo Amministrazione Pubblica "Comune di Recoaro Terme"
4. I criteri di valutazione applicati
5. Variazioni rispetto all'anno precedente
6. Le operazioni infragruppo
7. La redazione del Bilancio consolidato e la differenza di consolidamento
8. Compensi amministratori e sindaci

1.Presupposti normativi e di prassi

Il bilancio consolidato degli enti locali è disciplinato dal D. Lgs. 118/2011 "Disposizioni in materia di armonizzazione dei sistemi contabili e degli schemi di bilancio delle Regioni, degli enti locali e dei loro organismi, a norma degli articoli 1 e 2 della Legge 5.5.2009, n. 42", articoli da 11-bis a 11-quinquies e allegato 4/4 al medesimo decreto ad oggetto "Principio contabile applicato concernente il bilancio consolidato", così come modificato dal D. Lgs. 10.8.2014, n. 126. Inoltre, come previsto al punto 6 del Principio contabile applicato, per quanto non specificatamente previsto nel D. Lgs. 118/2011 ovvero nel medesimo Principio contabile applicato, si sono presi a riferimento i Principi contabili generali civilistici e quelli emanati dall'Organismo Italiano di Contabilità (OIC), in particolare il Principio contabile n. 17 "Bilancio consolidato e metodo del patrimonio netto", approvato nell'agosto 2014.

In sintesi, la normativa richiamata prevede che:

- gli Enti redigano il bilancio consolidato con i propri Enti ed organismi strumentali, aziende, società controllate e partecipate, che costituiscono il "Gruppo dell'Amministrazione pubblica";
- al fine di consentire la predisposizione del bilancio consolidato, gli Enti capogruppo sono tenuti a predisporre due distinti elenchi concernenti:
 - gli enti, le aziende e le società che compongono il gruppo amministrazione pubblica;
 - gli enti, le aziende e le società componenti del gruppo compresi nel bilancio consolidato.

Con deliberazione del Commissario Straordinario con i poteri della Giunta comunale n. 74 del 26.08.2020, il Comune di Recoaro Terme ha definito il gruppo amministrazione pubblica e il perimetro di consolidamento per l'anno 2019.

2. Il Percorso per la predisposizione del bilancio consolidato del Gruppo amministrazione Pubblica "Comune di Recoaro Terme"

L'art. 11-bis del D. Lgs. 118/2011 prevede che le amministrazioni debbano adottare comuni schemi di bilancio consolidato con i propri enti ed organismi strumentali, aziende, società controllate e partecipate secondo le modalità ed i criteri individuati nel principio applicato del bilancio consolidato di cui all'allegato 4/4 al citato decreto. Tali disposizioni, entrate in vigore per tutti gli enti a decorrere dall'esercizio finanziario 2015, sono divenute applicabili al Comune di Recoaro Terme dall'anno 2016 a seguito della facoltà di rinvio, di cui l'art. 11-bis, comma 4, del D. Lgs. 118/2001, espressa nella deliberazione di Consiglio comunale n. 38 del 25.11.2015.

Il percorso di predisposizione del Bilancio consolidato del Gruppo "Comune di Recoaro Terme" ha preso avvio dalla deliberazione del Commissario Straordinario con i poteri della Giunta comunale n. 74 del 26.08.2020 in cui, sulla base delle disposizioni del D. Lgs. 118/2011, sono stati individuati gli enti appartenenti al Gruppo, nonché quelli ricompresi nel perimetro di consolidamento.

Successivamente, con nota prot.8267 del 2.09.2020 è stato comunicato, a ciascuno degli enti compresi nel perimetro di consolidamento, il contenuto della deliberazione della Giunta comunale n. 74 del 26.08.2020 invitando gli enti stessi a fornire i dati ritenuti necessari alle operazioni di consolidamento.

Gli organismi partecipati ricompresi nel perimetro di consolidamento hanno quindi trasmesso i dati richiesti.

3. La composizione del perimetro di consolidamento del Gruppo "Comune di Recoaro Terme"

Il perimetro di consolidamento Gruppo Amministrazione Pubblica del Comune di Recoaro Terme al 31.12.2019 si compone, oltre che dall'ente capogruppo, dei seguenti organismi:

Organismo partecipato	Capitale Sociale/ Fondo di dotazione (€)	% di partecipazione Comune Recoaro Terme	Classificazione	Criterio di consolidamento
AGNO CHIAMPO AMBIENTE S.R.L.	800.000,00	3,60%	Società partecipata	Proporzionale
VIACQUA SPA	11.578.550,00	1,42%	Società partecipata	Proporzionale
IMPIANTI AGNO SRL	17.850.000,00	15,20%	Società partecipata	Proporzionale
CONSORZIO POLIZIA LOCALE VALLE AGNO	398.271,65	10,44%	Ente strumentale partecipato	Proporzionale

Rispetto agli organismi ricompresi nel Gruppo "Comune di Recoaro Terme", nel perimetro di consolidamento non sono stati considerati i seguenti enti per le motivazioni a fianco indicate:

Denominazione	Motivo esclusione
CONSORZIO TURISTICO VICENZA E'	Quota di partecipazione inferiore al 1% del capitale
CONSIGLIO DI BACINO VICENZA	Irrelevanza parametri ricavi, attivo, pn.
CONSIGLIO DI BACINO BACCHIGLIONE	Quota di partecipazione inferiore al 1% del capitale
CEV -CONSORZIO ENERGIA VENETO	Quota di partecipazione inferiore al 1% del capitale

Inoltre, da tener presente che non sono state incluse nel "Gruppo amministrazione pubblica Comune di Recoaro Terme": - la società cooperativa Gruppo di Azione Locale (GAL) Montagna Vicentina in quanto società a capitale non interamente pubblico nella quale il Comune di Recoaro Terme detiene una quota di partecipazione al 31/12/2019 del 4,17% (limite previsto 20%); - il CONSORZIO BIM AGNO (29%) e il CONSORZIO BIM ADIGE (3,5%) in quanto trattasi di Consorzi obbligatori a quote indivise, costituiti a seguito di una disciplina specifica dettata dalla Legge istitutiva n. 959/1953; gli enti consorziati quindi non hanno conferito capitali o sostenuto un costo per l'acquisizione della partecipazione nel Consorzio, né tantomeno effettuato versamenti di quote associative e per partecipazione ad utili e/o perdite.

Ai sensi del punto 4/4 del principio contabile applicato concernente il bilancio consolidato (allegato 4/4 al D.Lgs. n. 118/2011) il consolidamento del bilancio è avvenuto secondo il metodo proporzionale, che consiste nell'aggregare l'importo in misura proporzionale alla quota di partecipazione con riferimento ai bilanci delle società partecipate e degli enti strumentali partecipati.

Infine, rispetto all'esercizio precedente, per il Consiglio di Bacino Bacchiglione è stata valutata la possibilità di esclusione perché con quota di partecipazione inferiore al 1% e perché i valori di consolidamento influivano in maniera marginale sul totale consolidato.

Informazioni complementari relative agli organismi ricompresi nel perimetro di Consolidamento

Ripiano perdite

Non risultano ripiani perdite effettuati nell'anno 2019.

4. I criteri di valutazione applicati

Il Principio contabile applicato, al punto 4.1 evidenzia che "è accettabile derogare all'obbligo di uniformità dei criteri di valutazione quando la conservazione di criteri difformi sia più idonea a realizzare l'obiettivo della rappresentazione veritiera e corretta"

Rispetto all'indicazione riportata, l'Amministrazione ha ritenuto opportuno mantenere i criteri di valutazione adottati da ciascun soggetto ricompreso nel perimetro di consolidamento, in considerazione dell'elevata differenziazione operativa dei componenti del gruppo e del rischio che, applicando criteri di valutazione comuni, si perdessero le caratteristiche economiche dei singoli soggetti appartenenti al gruppo stesso.

5. Variazioni rispetto all'anno precedente

Vengono di seguito espone le variazioni intercorse con il bilancio consolidato dell'anno 2018:

Conto economico	Bilancio consolidato 2019	Bilancio consolidato 2018	Differenze 2019/2018
Valore della produzione	7.503.865,82	7.297.327,41	206.538,41
Costi della produzione	6.797.610,84	6.662.291,37	135.319,47
Risultato della gestione operativa	706.254,98	635.036,04	71.218,94
Proventi ed oneri finanziari	-230.021,17	- 297.772,21	67.751,04
Rettifiche di valore di attività finanziarie	-	-	-
Proventi ed oneri straordinari	-42.676,01	- 105.902,12	63.226,11
Imposte sul reddito	138.230,71	136.065,51	2.165,20
Risultato di esercizio	295.327,09	95.296,20	200.030,89

Stato patrimoniale	Bilancio consolidato 2019	Bilancio consolidato 2018	Differenze 2019/2018
Totale crediti vs partecipanti	-	-	-
Immobilizzazioni immateriali	365.942,01	389.780,94	-23.838,93
Immobilizzazioni materiali	36.170.454,26	34.687.007,35	1.483.446,91
Immobilizzazioni Finanziarie	108.034,55	114.865,08	-6.830,53
Totale immobilizzazioni	36.644.430,82	35.191.653,37	1.452.777,45
Rimanenze	24.142,29	19.469,95	4.672,34
Crediti	3.773.595,70	3.137.623,63	635.972,07
Attività finanziarie che non cost. imm.ni	0,00	511.808,17	-511.808,17
Disponibilità liquide	2.030.458,78	1.289.702,39	740.756,39
Totale attivo circolante	5.828.196,77	4.958.604,14	869.592,63
Totale ratei e risconti attivi	28.314,46	17.729,11	10.585,35
TOTALE DELL'ATTIVO	42.500.942,05	40.167.986,62	2.332.955,43
Patrimonio netto	12.903.197,33	12.649.202,65	253.994,68
Fondi per rischi ed oneri	488.972,59	341.086,96	147.885,63
TFR	64.176,21	66.274,51	-2.098,30
Debiti	7.958.268,35	8.240.247,04	-281.978,69
Ratei e risconti passivi	21.086.327,57	18.871.175,46	2.215.152,11
TOTALE DEL PASSIVO	42.500.942,05	40.167.986,62	2.332.955,43

6. Le operazioni infragruppo

Secondo quanto previsto dai principi contabili, il bilancio consolidato del Gruppo Amministrazione Locale, deve includere soltanto le operazioni che gli enti inclusi nel

consolidamento hanno effettuato con i terzi estranei al gruppo. Il bilancio consolidato si basa infatti sul principio che lo stesso deve riflettere la situazione patrimoniale - finanziaria e le sue variazioni, incluso il risultato economico conseguito, di un'unica entità economica composta da una pluralità di soggetti giuridici.

Nella fase di consolidamento dei bilanci dei diversi organismi ricompresi nel perimetro di consolidamento, si è pertanto proceduto ad apportare le dovute rettifiche nonché eliminare le operazioni e i saldi reciproci intervenuti tra gli stessi organismi, al fine di riportare nelle poste del bilancio consolidato, i valori effettivamente generati dai rapporti con soggetti estranei al Gruppo.

L'identificazione delle operazioni infragruppo è stata effettuata sulla base dei bilanci e delle informazioni trasmesse dai componenti del gruppo, richieste con nota prot. 8267 del 2.09.2020.

Si riportano le scritture di rettifica apportate al bilancio consolidato 2019, suddivise fra i componenti del conto economico e dello stato patrimoniale. Per quanto riguarda gli organismi i cui conti sono stati consolidati con criterio proporzionale, si è proceduto ad applicare le scritture di rettifica con il medesimo criterio.

CONTO ECONOMICO CONSOLIDATO		RETTIFICHE
	A) COMPONENTI POSITIVI DELLA GESTIONE	-
1	Proventi da tributi	-
2	Proventi da fondi perequativi	-
3	Proventi da trasferimenti e contributi	- 19.454
	a <i>Proventi da trasferimenti correnti</i>	- 19.454
	b <i>Quota annuale di contributi agli investimenti</i>	-
	c <i>Contributi agli investimenti</i>	-
4	Ricavi delle vendite e prestazioni e proventi da servizi pubblici	- 22.266
	a <i>Proventi derivanti dalla gestione dei beni</i>	-
	b <i>Ricavi della vendita di beni</i>	-
	c <i>Ricavi e proventi dalla prestazione di servizi</i>	- 22.266
5	Variazioni nelle rimanenze di prodotti in corso di lavorazione, etc. (+/-)	-
6	Variazione dei lavori in corso su ordinazione	-
7	Incrementi di immobilizzazioni per lavori interni	-
8	Altri ricavi e proventi diversi	- 2.028
	totale componenti positivi della gestione A)	43.748
	B) COMPONENTI NEGATIVI DELLA GESTIONE	-
9	Acquisto di materie prime e/o beni di consumo	- 1.360
10	Prestazioni di servizi	- 18.533
11	Utilizzo beni di terzi	- 4.401
12	Trasferimenti e contributi	- 19.454
	a <i>Trasferimenti correnti</i>	- 19.454
	b <i>Contributi agli investimenti ad altre Amministrazioni pubb.</i>	-
	c <i>Contributi agli investimenti ad altri soggetti</i>	-
13	Personale	-
14	Ammortamenti e svalutazioni	-
	a <i>Ammortamenti di immobilizzazioni Immateriali</i>	-
	b <i>Ammortamenti di immobilizzazioni materiali</i>	-
	c <i>Altre svalutazioni delle immobilizzazioni</i>	-
	d <i>Svalutazione dei crediti</i>	-
15	Variazioni nelle rimanenze di materie prime e/o beni di consumo (+/-)	-
16	Accantonamenti per rischi	-
17	Altri accantonamenti	-
18	Oneri diversi di gestione	-
	totale componenti negativi della gestione B)	43.748
	DIFFERENZA FRA COMP. POSITIVI E NEGATIVI DELLA GESTIONE (A-B)	-
		-

		C) PROVENTI ED ONERI FINANZIARI	-
		<u>Proventi finanziari</u>	-
19		Proventi da partecipazioni	-
	a	<i>da società controllate</i>	-
	b	<i>da società partecipate</i>	-
	c	<i>da altri soggetti</i>	-
20		Altri proventi finanziari	-
		Totale proventi finanziari	-
		<u>Oneri finanziari</u>	-
21		Interessi ed altri oneri finanziari	-
	a	<i>Interessi passivi</i>	-
	b	<i>Altri oneri finanziari</i>	-
		Totale oneri finanziari	-
		totale (C)	-
		D) RETTIFICHE DI VALORE ATTIVITA' FINANZIARIE	-
22		Rivalutazioni	-
23		Svalutazioni	-
		totale (D)	-
		E) PROVENTI ED ONERI STRAORDINARI	-
24		<u>Proventi straordinari</u>	-
	a	Proventi da permessi di costruire	-
	b	<i>Proventi da trasferimenti in conto capitale</i>	-
	c	<i>Sopravvenienze attive e insussistenze del passivo</i>	-
	d	<i>Plusvalenze patrimoniali</i>	-
	e	<i>Altri proventi straordinari</i>	-
		totale proventi	-
25		<u>Oneri straordinari</u>	-
	a	<i>Trasferimenti in conto capitale</i>	-
	b	<i>Sopravvenienze passive e insussistenze dell'attivo</i>	-
	c	<i>Minusvalenze patrimoniali</i>	-
	d	<i>Altri oneri straordinari</i>	-
		totale oneri	-
		Totale (E)	-
		RISULTATO PRIMA DELLE IMPOSTE (A-B+-C+-D+-E)	-
26		Imposte (*)	-
27		RISULTATO DELL'ESERCIZIO (comprensivo della quota di pertinenza di terzi)	-
28		<i>Risultato dell'esercizio di pertinenza di terzi</i>	-

		STATO PATRIMONIALE CONSOLIDATO (ATTIVO)	RETTIFICHE
1		A) CREDITI vs.LO STATO ED ALTRE AMMINISTRAZIONI PUBBLICHE PER LA PARTECIPAZIONE AL FONDO DI DOTAZIONE	0,00
		TOTALE CREDITI vs PARTECIPANTI (A)	-
		B) IMMOBILIZZAZIONI	-
I		<u>Immobilizzazioni immateriali</u>	-
	1	costi di impianto e di ampliamento	-
	2	costi di ricerca sviluppo e pubblicità	-
	3	diritti di brevetto ed utilizzazione opere dell'ingegno	-
	4	concessioni, licenze, marchi e diritti simile	-
	5	avviamento	-
	6	immobilizzazioni in corso ed acconti	-
	9	altre	-
		Totale immobilizzazioni immateriali	-
		<u>Immobilizzazioni materiali</u>	-
II	1	Beni demaniali	-
	1.1	I erreni	-
	1.2	Fabbricati	-
	1.3	Infrastrutture	-
	1.9	Altri beni demaniali	-
III	2	Altre immobilizzazioni materiali	-
	2.1	I erreni	-
	a	<i>di cui in leasing finanziario</i>	-

2.2	Fabbricati	-
	a <i>di cui in leasing finanziario</i>	-
2.3	Impianti e macchinari	-
	a <i>di cui in leasing finanziario</i>	-
2.4	Attrezzature industriali e commerciali	-
2.5	Mezzi di trasporto	-
2.6	Macchine per ufficio e hardware	-
2.7	Mobili e arredi	-
2.8	Infrastrutture	-
2.9	Altri beni materiali	-
3	Immobilizzazioni in corso ed acconti	-
	Totale immobilizzazioni materiali	-
IV	<u>Immobilizzazioni Finanziarie</u>	-
1	Partecipazioni in	4.726.325
	a <i>imprese controllate</i>	-
	b <i>imprese partecipate</i>	4.726.325
	c <i>altri soggetti</i>	-
2	Crediti verso	-
	a <i>altre amministrazioni pubbliche</i>	-
	b <i>imprese controllate</i>	-
	c <i>imprese partecipate</i>	-
	d <i>altri soggetti</i>	-
3	Altri titoli	-
	Totale immobilizzazioni finanziarie	-
	TOTALE IMMOBILIZZAZIONI (B)	4.726.325
	C) ATTIVO CIRCOLANTE	-
I	<u>Rimanenze</u>	-
	Totale	-
II	<u>Crediti</u>	-
1	Crediti di natura tributaria	-
	a <i>Crediti da tributi destinati al finanziamento della sanità</i>	-
	b <i>Altri crediti da tributi</i>	-
	c <i>Crediti da Fondi perequativi</i>	-
2	Crediti per trasferimenti e contributi	13.360
	a <i>verso amministrazioni pubbliche</i>	13.360
	b <i>imprese controllate</i>	-
	c <i>imprese partecipate</i>	-
	d <i>verso altri soggetti</i>	-
3	Verso clienti ed utenti	5.225
4	Altri Crediti	-
	a <i>verso l'erario</i>	-
	b <i>per attività svolta per c/terzi</i>	-
	c <i>altri</i>	-
	Totale crediti	18.585
III	<u>ATTIVITA' FINANZIARIE CHE NON COSTITUISCONO IMMOBILIZZI</u>	-
1	partecipazioni	-
2	altri titoli	-
	Totale attività finanziarie che non costituiscono immobilizzi	-
IV	<u>DISPONIBILITA' LIQUIDE</u>	-
1	Conto di tesoreria	-
	a <i>Istituto tesoriere</i>	-
	b <i>presso Banca d'Italia</i>	-
2	Altri depositi bancari e postali	-
3	Denaro e valori in cassa	-
4	Altri conti presso la tesoreria statale intestati all'ente	-
	Totale disponibilità liquide	-
	TOTALE ATTIVO CIRCOLANTE (C)	18.585
	D) RATEI E RISCONTI	-
1	Ratei attivi	-
2	Risconti attivi	-
	TOTALE RATEI E RISCONTI D)	-
	TOTALE DELL'ATTIVO	4.744.910

STATO PATRIMONIALE CONSOLIDATO (PASSIVO)		RETTIFICHE
A) PATRIMONIO NETTO		
I	Fondo di dotazione	2.947.994
II	Riserve	1.909.569
a	<i>da risultato economico di esercizi precedenti</i>	511.850
b	<i>da capitale</i>	1.397.720
c	<i>da permessi di costruire</i>	-
d	<i>riserve indisponibili per beni demaniali e patrimoniali indisponibili e per i beni culturali</i>	-
e	<i>altre riserve indisponibili</i>	-
III	Risultato economico dell'esercizio	-
Patrimonio netto comprensivo della quota di pertinenza di terzi		-
<i>Fondo di dotazione e riserve di pertinenza di terzi</i>		-
<i>Risultato economico dell'esercizio di pertinenza di terzi</i>		-
Patrimonio netto di pertinenza di terzi		-
TOTALE PATRIMONIO NETTO (A)		4.857.563
B) FONDI PER RISCHI ED ONERI		-
1	per trattamento di quiescenza	-
2	per imposte	-
3	altri	-
4	fondo di consolidamento per rischi e oneri futuri	- 131.239
TOTALE FONDI RISCHI ED ONERI (B)		- 131.239
C) TRATTAMENTO DI FINE RAPPORTO		-
TOTALE T.F.R. (C)		-
D) DEBITI		-
1	Debiti da finanziamento	-
a	<i>prestiti obbligazionari</i>	-
b	<i>v/ altre amministrazioni pubbliche</i>	-
c	<i>verso banche e tesoriere</i>	-
d	<i>verso altri finanziatori</i>	-
2	Debiti verso fornitori	5.226
3	Acconti	-
4	Debiti per trasferimenti e contributi	13.360
a	<i>enti finanziati dal servizio sanitario nazionale</i>	-
b	<i>altre amministrazioni pubbliche</i>	13.360
c	<i>imprese controllate</i>	-
d	<i>imprese partecipate</i>	-
e	<i>altri soggetti</i>	-
5	altri debiti	-
a	<i>tributari</i>	-
b	<i>verso istituti di previdenza e sicurezza sociale</i>	-
c	<i>per attività svolta per c/terzi</i>	-
d	<i>altri</i>	-
TOTALE DEBITI (D)		18.586
E) RATEI E RISCONTI E CONTRIBUTI AGLI INVESTIMENTI		-
I	Ratei passivi	-
II	Risconti passivi	-
1	Contributi agli investimenti	-
a	<i>da altre amministrazioni pubbliche</i>	-
b	<i>da altri soggetti</i>	-
2	Concessioni pluriennali	-
3	Altri risconti passivi	-
TOTALE RATEI E RISCONTI (E)		-
TOTALE DEL PASSIVO		4.744.910

7. La redazione del Bilancio consolidato e la differenza di consolidamento

In base a quanto previsto dai principi contabili, per la redazione del bilancio consolidato è necessario determinare l'ammontare e la natura della differenza tra il valore della partecipazione risultante dal bilancio della consolidante e il valore della corrispondente frazione di patrimonio netto della controllata alla data di acquisto della partecipazione medesima.

In sede di consolidamento l'eliminazione del valore delle partecipazioni consolidate in contropartita delle corrispondenti frazioni del patrimonio netto di queste consiste nella sostituzione del valore della corrispondente voce di bilancio con le attività e passività di ciascuna delle imprese consolidate. Per effetto di tale eliminazione si determina la differenza di consolidamento.

Nel prospetto che segue si evidenzia la modalità di determinazione della differenza di consolidamento al 31.12.2019.

Componente del gruppo	Valorizzazione part.ne nel SP del bilancio 2019 del Comune	Metodo consolidamento	Quota PN di spettanza del Comune da bilancio 2019 AL NETTO UTILE	Differenza di consolidamento
Valore partecipazioni a bilancio Comune Recoaro				
Agno Chiampo	135.886	Proporzionale	135.886	
Impianti Agno	3.652.978	Proporzionale	3.652.978	
Consorzio Polizia Locale		Proporzionale	71.069	
Viacqua	937.461	Proporzionale	997.631	
	4.726.325		4.857.564	-131.239

La sommatoria di tali ultimi valori è risultata maggiore ai valori complessivi di iscrizione, nel bilancio del comune di Recoaro Terme, delle partecipazioni nelle società ricomprese nel perimetro di consolidamento, determinando una differenza di consolidamento negativa pari ad € 131.239 che viene riportata nella voce fondo di consolidamento.

8. Compensi amministratori e sindaci

Per quanto riguarda il bilancio del Comune, l'ammontare dei compensi, oneri e rimborsi relativi agli amministratori e agli organi istituzionali è pari ad € 57.753,18 mentre i compensi/rimborsi del revisore dei conti sono pari ad € 7.882,44.

Di seguito si riportano i dati relativi ai compensi spettanti gli amministratori delle società consolidate e relativi collegi sindacali:

Denominazione	Amministratori	Collegi sindacali	Totale
AGNO CHIAMPO AMBIENTE SRL	35.431,00	16.327,00	51.758,00
VIACQUA SPA	65.896,00	26.000,00	91.896,00
IMPIANTI AGNO SRL	8.445,00	6.240,00	14.685,00

Per quanto riguarda gli enti inseriti nel perimetro di consolidamento si evidenzia quanto segue:

Denominazione	Amministratori- Organi collegiali	Organo di revisione economico fin.	Totale
CONSORZIO POLIZIA LOCALE VALLE AGNO	0,00	2.000,00	2.000,00

Si rappresentano di seguito alcune voci al netto di eventuali rettifiche:

Incidenza dei ricavi

Organismo partecipato	Ricavi	Incidenza % sul consolidato
Comune di Recoaro Terme	5.586.669,11	74,02%
Agno Chiampo Ambiente	583.008,05	7,72%
Impianti Agno	150.494,74	1,99%
Viacqua	1.034.050,49	13,70%
Consorzio di Polizia Locale	193.391,42	2,56%
TOTALE	7.547.613,81	100%

Spese di personale

Organismo partecipato	Spese per il personale (€) (totale)	Spese per il personale (quota di pertinenza)
Comune di Recoaro Terme	1.239.613,69	1.239.613,69

Organismo partecipato	Spese per il personale (€) (totale)	Spese per il personale (quota di pertinenza)
Agno Chiampo Ambiente	5.727.156	206.177,62
Impianti Agno	164.932	25.069,664
Viacqua	15.267.599,0	216.799,91
Consorzio di Polizia Locale	978.026,07	102.105,92
TOTALE	23.377.326,76	1.789.766,80

CONCLUSIONI

La lettura dei conti consolidati fa rilevare una situazione complessiva delle società che non presenta allo stato criticità particolari e si mantiene in equilibrio.
Tutte le Società chiudono con un risultato positivo.

**ALLEGATO "SUB A" ALLA DELIBERAZIONE DI
CONSIGLIO COMUNALE**

OGGETTO: APPROVAZIONE DEL BILANCIO CONSOLIDATO DEL GRUPPO COMUNE DI RECOARO TERME - ANNO 2019.

PARERI

Ai sensi dell'art. 49 del T.U. sull'ordinamento degli Enti Locali approvato con D. Lgs. n. 267 del 18.8.2000, il sottoscritto, in qualità di responsabile del Servizio,

- esprime parere favorevole in ordine alla regolarità tecnica della proposta di deliberazione in oggetto indicata. Ovvero,
- attesta che il presente provvedimento è mero atto di indirizzo non soggetto a parere.

Recoaro Terme, 05/11/2020

IL RESPONSABILE DEL SETTORE 2

Dott.ssa Anna Busellato

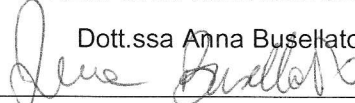

Ai sensi dell'art. 49 del T.U. sull'Ordinamento degli Enti Locali approvato con D.Lgs. n. 267 del 18.8.2000, il sottoscritto, in qualità di Responsabile Ufficio ragioneria,

- esprime parere favorevole in ordine alla regolarità contabile della proposta di deliberazione in oggetto indicata. Ovvero,
- rileva che l'atto non comporta riflessi diretti o indiretti sulla situazione economico-finanziaria o sul patrimonio dell'ente

Recoaro Terme, 05/11/2020

IL RESPONSABILE DEL SETTORE 2

Dott. Ssa Anna Busellato

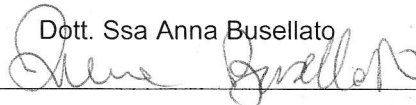

COMUNE DI RECOARO TERME

PROVINCIA DI VICENZA

RELAZIONE DELL'ORGANO DI REVISIONE SULLA PROPOSTA DI
DELIBERAZIONE CONSILIARE E SULLO SCHEMA DI BILANCIO
CONSOLIDATO

L'Organo di Revisione

Indice

1. Introduzione.....	4
2. Stato Patrimoniale consolidato.....	6
2.1. Analisi dello Stato patrimoniale attivo	6
2.2. Analisi dello Stato Patrimoniale passivo	11
3. Conto economico consolidato	15
4. Relazione sulla gestione consolidata e nota integrativa	20
5. Osservazioni	20
6. Conclusioni	20

Comune di Recoaro Terme

Verbale n. 21 del 29/10/2020

Relazione sul bilancio consolidato esercizio 2019

L'Organo di revisione, esaminato lo schema di bilancio consolidato 2019, composto da Conto Economico consolidato, Stato patrimoniale consolidato, Relazione sulla gestione consolidata contenente la nota integrativa e la proposta di deliberazione consiliare di approvazione del bilancio consolidato, e operando ai sensi e nel rispetto:

- del D.lgs. 18 agosto 2000, n. 267 «Testo unico delle leggi sull'ordinamento degli enti locali» ed in particolare dell'art.233-bis e dell'art.239 comma 1, lett.d-bis;
- del D.lgs. 23 giugno 2011 n.118 e dei principi contabili in particolare dell'allegato 4/4 "Principio contabile applicato concernente il bilancio consolidato";
- degli schemi di cui all'allegato 11 al D.lgs.118/2011;
- dello statuto e del regolamento di contabilità;
- dei principi di vigilanza e controllo dell'organo di revisione degli enti locali approvati dal Consiglio nazionale dei dottori commercialisti ed esperti contabili;

approva

l'allegata relazione sulla proposta di deliberazione consiliare di approvazione del bilancio consolidato e sullo schema di bilancio consolidato per l'esercizio finanziario 2019 del Comune di Recoaro Terme che forma parte integrante e sostanziale del presente verbale.

Recoaro Terme, li 29.X.2020

L'organo di revisione

Dr. Augusto Maggiori

1. Introduzione

Il sottoscritto dott. Augusto Maggiori revisore nominato con delibera dell'organo consiliare n. 30 del 27.06.2018;

Premesso

- che con deliberazione del commissario straordinario con i poteri del consiglio n. 17 del 22/06/2020 è stato approvato il rendiconto della gestione per l'esercizio 2019 e che questo Organo con relazione del 16/06/2020 ha espresso parere positivo al rendiconto della gestione per l'esercizio 2019;
- che in data 22.Ottobre 2020 l'Organo ha ricevuto lo schema del bilancio consolidato per l'esercizio 2019 completo di:
 - a) Conto Economico consolidato;
 - b) Stato Patrimoniale consolidato;
 - c) Relazione sulla Gestione Consolidata contenente la nota integrativa;
- che con delibera del commissario straordinario con i poteri della Giunta n.74 del 26/08/2020 è stato approvato l'elenco dei soggetti che compongono il perimetro di consolidamento per l'anno 2019 e l'elenco dei soggetti componenti il Gruppo Amministrazione Pubblica (di seguito "GAP") compresi nel bilancio consolidato;
- che l'Ente con appositi atti ha comunicato agli organismi, alle aziende e alle società l'inclusione delle stesse nel perimetro di consolidamento, ha trasmesso a ciascuno di tali enti l'elenco degli enti compresi nel consolidato e ha preventivamente impartito le direttive necessarie al fine di rendere possibile la predisposizione del bilancio consolidato;
- che l'Organo di revisione ha preso in esame la documentazione, le carte di lavoro, i prospetti afferenti il bilancio consolidato dell'ente;

Visti

- la normativa relativa all'armonizzazione dei sistemi contabili e degli schemi di bilancio di cui al D.Lgs. 118/2011;
- il principio contabile applicato allegato 4/4 al D.Lgs. 11/2011 (di seguito il principio 4/4) e il principio OIC n.17 emanato dall'Organismo Italiano di contabilità;
- la proposta di deliberazione da sottoporre all'esame del Consiglio Comunale, avente ad oggetto "Approvazione del Bilancio Consolidato del Gruppo Di Amministrazione Pubblica "Comune di Recoaro Terme" - Esercizio Finanziario 2019, corredato dalla Relazione sulla gestione consolidata e dalla Relazione del Revisore dei Conti."

Dato atto che

- il Comune di Recoaro Terme ha individuato l'area di consolidamento, analizzando le fattispecie rilevanti previste dal principio e il Commissario Straordinario con i poteri della Giunta Comunale con delibera n. 74 del 26/08/2020 ha individuato il Gruppo Comune di Recoaro Terme e il perimetro dell'area di consolidamento;

Nella tabella seguente si evidenziano i dati dei soggetti inclusi nell'area di consolidamento del Gruppo Amministrazione Pubblica del Comune di Recoaro Terme:

Organismo partecipato	% di partecipazione Comune Recoaro Terme	Classificazione
AGNO CHIAMPO AMBIENTE S.R.L.	3,60%	Società partecipata
VIACQUA SPA	1,42%	Società partecipata
IMPIANTI AGNO SRL	15,20%	Società partecipata
CONSORZIO POLIZIA LOCALE VALLE AGNO	10,44%	Ente strumentale

Rispetto agli organismi ricompresi nel Gruppo "Comune di Recoaro Terme", nel perimetro di consolidamento non sono stati considerati i seguenti enti per le motivazioni a fianco indicate:

Denominazione	Motivo esclusione
CONSORZIO TURISTICO VICENZAE'	Quota di partecipazione inferiore al 1% del capitale
CONSIGLIO DI BACINO VICENZA	Irrilevanza parametri ricavi, attivo, pn.
CONSIGLIO DI BACINO BACCHIGLIONE	Quota di partecipazione inferiore al 1% del capitale
CEV -CONSORZIO ENERGIA VENETO	Quota di partecipazione inferiore al 1% del capitale

Inoltre, da tener presente che non sono state incluse nel "Gruppo amministrazione pubblica Comune di Recoaro Terme": - la società cooperativa Gruppo di Azione Locale (GAL) Montagna Vicentina in quanto società a capitale non interamente pubblico nella quale il Comune di Recoaro Terme detiene una quota di partecipazione al 31/12/2019 del 4,17% (limite previsto 20%); - il CONSORZIO BIM AGNO (29%) e il CONSORZIO BIM ADIGE (3,5%) in quanto trattasi di Consorzi obbligatori a quote indivise, costituiti a seguito di una disciplina specifica dettata dalla Legge istitutiva n. 959/1953; gli enti consorziati quindi non hanno conferito capitali o sostenuto un costo per l'acquisizione della partecipazione nel Consorzio, né tantomeno effettuato versamenti di quote associative e per partecipazione ad utili e/o perdite.

Ai sensi del punto 4/4 del principio contabile applicato concernente il bilancio consolidato (allegato 4/4 al D.Lgs. n. 118/2011) il consolidamento del bilancio è avvenuto secondo il metodo proporzionale, che consiste nell'aggregare l'importo in misura proporzionale alla quota di partecipazione con riferimento ai bilanci delle società partecipate e degli enti strumentali partecipati.

Tutto quanto sopra premesso, l'Organo di Revisione verificato il tutto ne prende atto

L'Organo di revisione rileva che per gli organismi compresi nel perimetro di consolidamento l'aggregazione dei valori contabili è stata operata con il metodo **proporzionale**.

L'Organo di revisione nei paragrafi che seguono

PRESENTA

i risultati dell'analisi e le considerazioni sul Bilancio Consolidato dell'esercizio 2019 del Comune di Recoaro Terme

2. Stato Patrimoniale consolidato

Nella tabella che segue sono riportati i principali dati aggregati dello Stato Patrimoniale consolidato dell'esercizio 2019 con evidenza delle variazioni rispetto all'esercizio precedente:

Stato patrimoniale	Bilancio consolidato 2019	Bilancio consolidato 2018	Differenze 2019/2018
Totale crediti vs partecipanti	-	-	-
Immobilizzazioni immateriali	365.942,01	389.780,94	-23.838,93
Immobilizzazioni materiali	36.170.454,26	34.687.007,35	1.483.446,91
Immobilizzazioni Finanziarie	108.034,55	114.865,08	-6.830,53
Totale immobilizzazioni	36.644.430,82	35.191.653,37	1.452.777,45
Rimanenze	24.142,29	19.469,95	4.672,34
Crediti	3.773.595,70	3.137.623,63	635.972,07
Attività finanziarie che non cost. imm.ni	0,00	511.808,17	-511.808,17
Disponibilità liquide	2.030.458,78	1.289.702,39	740.756,39
Totale attivo circolante	5.828.196,77	4.958.604,14	869.592,63
Totale ratei e risconti attivi	28.314,46	17.729,11	10.585,35
TOTALE DELL'ATTIVO	42.500.942,05	40.167.986,62	2.332.955,43
Patrimonio netto	12.903.197,33	12.649.202,65	253.994,68
Fondi per rischi ed oneri	488.972,59	341.086,96	147.885,63
TFR	64.176,21	66.274,51	-2.098,30
Debiti	7.958.268,35	8.240.247,04	-281.978,69
Ratei e risconti passivi	21.086.327,57	18.871.175,46	2.215.152,11
TOTALE DEL PASSIVO	42.500.942,05	40.167.986,62	2.332.955,43

2.1. Analisi dello Stato patrimoniale attivo

Di seguito si analizzano nel dettaglio i dati dello Stato Patrimoniale attivo:

Crediti verso partecipanti

Il valore complessivo alla data del 31/12/2019 è pari ad euro 0,00.

Immobilizzazioni immateriali

Il dettaglio delle immobilizzazioni immateriali è riportato nella seguente tabella:

STATO PATRIMONIALE CONSOLIDATO (ATTIVO)		Anno 2019	Anno 2018
	B) IMMOBILIZZAZIONI		
I	<u>Immobilizzazioni immateriali</u>	365.942,01	389.780,94
1	costi di impianto e di ampliamento	1.734,43	3.389,45
2	costi di ricerca sviluppo e pubblicità	-	24,31
3	diritti di brevetto ed utilizzazione opere dell'ingegno	28.633,91	34.397,60
4	concessioni, licenze, marchi e diritti simile	226,58	105,03
5	avviamento	381,09	2.563,85
6	immobilizzazioni in corso ed acconti	308.022,46	308.040,35
9	altre	26.943,54	41.260,35
	Totale immobilizzazioni immateriali	365.942,01	389.780,94

Si rileva che il punto 3 del consolidato attivo è così composto:

Viacqua: € 19.648,31

Comune: € 8.255,24

Varie: € 730,36

Immobilizzazioni materiali

Il dettaglio delle immobilizzazioni materiali è riportato nella seguente tabella:

STATO PATRIMONIALE CONSOLIDATO (ATTIVO)			Anno 2019	Anno 2018
		Immobilizzazioni materiali (*)		
II	1	Beni demaniali	10.692.243,35	9.053.667,99
	1.1	Terreni	-	-
	1.2	Fabbricati	-	-
	1.3	Infrastrutture	10.692.243,35	9.053.667,99
	1.9	Altri beni demaniali		-
III	2	Altre immobilizzazioni materiali (*)	23.746.020,44	23.996.349,97
	2.1	Terreni	5.524.106,87	5.524.106,87
	a	di cui in leasing finanziario	-	-
	2.2	Fabbricati	8.315.717,76	8.538.510,44
	a	di cui in leasing finanziario	-	-
	2.3	Impianti e macchinari	5.948.433,09	5.860.236,74
	a	di cui in leasing finanziario	-	-
	2.4	Attrezzature industriali e commerciali	94.089,85	89.663,73
	2.5	Mezzi di trasporto	38.804,61	17.832,98
	2.6	Macchine per ufficio e hardware	21.747,89	27.403,38
	2.7	Mobili e arredi	12.333,96	7.287,81
	2.8	Infrastrutture	3.669.745,09	3.836.119,89
	2.99	Altri beni materiali	121.041,32	95.188,13
	3	Immobilizzazioni in corso ed acconti	1.732.190,47	1.636.989,39
		Totale immobilizzazioni materiali	36.170.454,26	34.687.007,35

(*) con separata indicazione degli importi relativi a beni indisponibili

Immobilizzazioni finanziarie

Il dettaglio delle immobilizzazioni finanziarie è riportato nella seguente tabella:

STATO PATRIMONIALE CONSOLIDATO (ATTIVO)			Anno 2019	Anno 2018
IV		<u>Immobilizzazioni Finanziarie (*)</u>		
	1	Partecipazioni in	773,78	785,28
		a <i>imprese controllate</i>		-
		b <i>imprese partecipate</i>	512,07	516,20
		c <i>altri soggetti</i>	261,71	269,08
	2	Crediti verso	107.260,47	114.069,97
		a altre amministrazioni pubbliche	-	-
		b <i>imprese controllate</i>	-	3.800,00
		c <i>imprese partecipate</i>	-	-
		d <i>altri soggetti</i>	107.260,47	110.269,97
	3	Altri titoli	0,30	9,83
		Totale immobilizzazioni finanziarie	108.034,55	114.865,08
* con separata indicazione degli importi esigibili entro l'esercizio successivo				

Si rileva che il valore delle immobilizzazioni finanziarie è influenzato dalle scritture di consolidamento che hanno comportato l'eliminazione dal bilancio della capogruppo del valore delle partecipazioni delle società oggetto di consolidamento (euro 4.726.325).

Attivo circolante

Il dettaglio dell'attivo circolante è riportato nella seguente tabella:

STATO PATRIMONIALE CONSOLIDATO (ATTIVO)			Anno 2019	Anno 2018
C) ATTIVO CIRCOLANTE				
I		<u>Rimanenze</u>	24.142,29	19.469,95
		Totale	24.142,29	19.469,95
II		<u>Crediti (*)</u>	-	-
	1	Crediti di natura tributaria	72.378,72	107.807,83
	a	<i>Crediti da tributi destinati al finanziamento della sanità</i>	-	-
	b	<i>Altri crediti da tributi</i>	63.290,45	89.622,87
	c	<i>Crediti da Fondi perequativi</i>	9.088,27	18.184,96
	2	Crediti per trasferimenti e contributi	2.450.935,91	1.708.264,28
	a	<i>verso amministrazioni pubbliche</i>	2.448.686,01	1.706.459,53
	b	<i>imprese controllate</i>	2.249,90	1.783,89
	c	<i>imprese partecipate</i>	-	-
	d	<i>verso altri soggetti</i>	-	20,86
	3	Verso clienti ed utenti	842.023,78	899.608,00
	4	Altri Crediti	408.257,29	421.943,52
	a	<i>verso l'erario</i>	89.678,51	119.268,73
	b	<i>per attività svolta per c/terzi</i>	-	-
	c	<i>altri</i>	318.578,78	302.674,79
		Totale crediti	3.773.595,70	3.137.623,63
III		<u>ATTIVITA' FINANZIARIE CHE NON COSTITUISCONO IMMOBILIZZI</u>		
	1	partecipazioni		0
	2	altri titoli	-	511.808,17
		Totale attività finanziarie che non costituiscono immobilizzi	-	511.808,17
IV		<u>DISPONIBILITA' LIQUIDE</u>		
	1	Conto di tesoreria	803.372,89	580.121,18
	a	<i>Istituto tesoriere</i>	803.372,89	558.023,75
	b	<i>presso Banca d'Italia</i>	-	22.097,43
	2	Altri depositi bancari e postali	1.224.786,41	707.259,12
	3	Denaro e valori in cassa	2.299,48	2.322,09
	4	Altri conti presso la tesoreria statale intestati all'ente	-	-
		Totale disponibilità liquide	2.030.458,78	1.289.702,39
		TOTALE ATTIVO CIRCOLANTE (C)	5.828.196,77	4.958.604,14

* con separata indicazione degli importi esigibili oltre l'esercizio successivo

Si rileva che sono stati eliminati dai crediti verso clienti ed utenti le operazioni infragrupo. Operando con il metodo proporzionale l'operazione è stata fatta applicando la percentuale di partecipazione dell'ente nella società.

Ratei e risconti attivi

Il dettaglio dei ratei e risconti attivi è riportato nella seguente tabella:

STATO PATRIMONIALE CONSOLIDATO (ATTIVO)		Anno 2019	Anno 2018
	D) RATEI E RISCONTI		
1	Ratei attivi	-	-
2	Risconti attivi	28.314,46	17.729,11
	TOTALE RATEI E RISCONTI D)	28.314,46	17.729,11

I risconti attivi sono così composti:

Viacqua: € 14.444,17

Agno Chiampo Ambiente: € 11.068,78

Varie: € 2.801,51

2.2. Analisi dello Stato Patrimoniale passivo

Di seguito si analizzano nel dettaglio i dati dello Stato Patrimoniale passivo :

Patrimonio netto

Il dettaglio del patrimonio netto è riportato nella seguente tabella:

STATO PATRIMONIALE CONSOLIDATO (PASSIVO)		Anno 2019	Anno 2018
	A) PATRIMONIO NETTO		
I	Fondo di dotazione	- 9.411.820,08	- 7.401.991,90
II	Riserve	22.019.690,32	19.955.898,35
a	<i>da risultato economico di esercizi precedenti</i>	- 957.223,13	- 881.493,24
b	da capitale	-	0,00
c	da permessi di costruire	817.391,29	745.848,94
d	<i>riserve indisponibili per beni demaniali e patrimoniali indisponibili e per i beni culturali</i>	17.433.197,11	15.423.368,93
e	<i>altre riserve indisponibili</i>	4.726.325,05	4.668.173,72
III	Risultato economico dell'esercizio	295.327,09	95.296,20
	Patrimonio netto comprensivo della quota di pertinenza di terzi	-	-
	Fondo di dotazione e riserve di pertinenza di terzi	-	-
	Risultato economico dell'esercizio di pertinenza di terzi		
	Patrimonio netto di pertinenza di terzi		
	TOTALE PATRIMONIO NETTO (A)	12.903.197,33	12.649.202,65

Fondi rischi e oneri

Il dettaglio del fondo rischi e oneri è riportato nella seguente tabella:

STATO PATRIMONIALE CONSOLIDATO (PASSIVO)		Anno 2019	Anno 2018
	B) FONDI PER RISCHI ED ONERI		
1	per trattamento di quiescenza		
2	per imposte		
3	altri	357.733,59	341.086,96
4	fondo di consolidamento per rischi e oneri futuri	131.239,00	-
		-	-
	TOTALE FONDI RISCHI ED ONERI (B)	488.972,59	341.086,96

Si rileva che il punto 4 è relativo alla differenza tra valore di partecipazione delle singole partecipate inserito nel bilancio del Comune (€ 4.726.325) e il valore del patrimonio netto rapportato alla quota di partecipazione delle singole partecipate (€ 4.857.564).

Trattamento di fine rapporto

Il dettaglio del trattamento di fine rapporto accantonato dalle società consolidate è riportato nella seguente tabella:

STATO PATRIMONIALE CONSOLIDATO (PASSIVO)		Anno 2019	Anno 2018
	C) TRATTAMENTO DI FINE RAPPORTO	<i>64.176,21</i>	<i>66.274,51</i>
	TOTALE T.F.R. (C)	64.176,21	66.274,51

Debiti

Il dettaglio dei debiti è riportato nella seguente tabella:

STATO PATRIMONIALE CONSOLIDATO (PASSIVO)		Anno 2019	Anno 2018
D) DEBITI (*)			
1	Debiti da finanziamento	5.510.725,88	6.015.023,02
a	prestiti obbligazionari	535.521,49	581.361,27
b	v/ altre amministrazioni pubbliche	-	-
c	verso banche e tesoriere	785.141,73	977.036,39
d	verso altri finanziatori	4.190.062,66	4.456.625,36
2	Debiti verso fornitori	1.616.263,99	1.361.149,83
3	Acconti	-	-
4	Debiti per trasferimenti e contributi	216.974,60	210.404,76
a	enti finanziati dal servizio sanitario nazionale	-	-
b	altre amministrazioni pubbliche	186.216,48	183.528,01
c	imprese controllate	-	-
d	imprese partecipate	-	-
e	altri soggetti	30.758,12	26.876,75
5	altri debiti	614.303,88	653.669,43
a	<i>tributari</i>	49.152,77	126.468,65
b	<i>verso istituti di previdenza e sicurezza sociale</i>	41.687,85	41.992,62
c	<i>per attività svolta per c/terzi (**)</i>	-	-
d	<i>altri</i>	523.463,26	485.208,16
TOTALE DEBITI (D)		7.958.268,35	8.240.247,04
* con separata indicazione degli importi esigibili oltre l'esercizio successivo			
** Non comprende debiti derivanti dall'attività di sostituto di imposta.			
I debiti derivanti da tale attività sono considerati nelle voci 5 a) e b)			

Sono stati eliminati dai debiti verso fornitori le operazioni infragruppo. Operando con il metodo proporzionale l'operazione è stata fatta applicando la percentuale di partecipazione dell'ente nella società .

Ratei e risconti passivi e contributi agli investimenti

Il dettaglio dei ratei e risconti passivi e contributi agli investimenti è riportato nella seguente tabella:

STATO PATRIMONIALE CONSOLIDATO (PASSIVO)			Anno 2019	Anno 2018
		E) RATEI E RISCONTI E CONTRIBUTI AGLI INVESTIMENTI		
I		Ratei passivi	1.229.885,11	1.072.008,44
II		Risconti passivi	-	17.799.167,02
	1	Contributi agli investimenti	19.855.770,16	17.799.130,08
	a	da altre amministrazioni pubbliche	19.846.370,16	17.789.430,08
	b	da altri soggetti	9.400,00	9.700,00
	2	Concessioni pluriennali	-	-
	3	Altri risconti passivi	672,30	36,94
		TOTALE RATEI E RISCONTI (E)	21.086.327,57	18.871.175,46

Si rileva che i ratei passivi derivano integralmente dal bilancio di Viacqua.

Conti d'ordine

Il dettaglio dei conti d'ordine è riportato nella seguente tabella:

STATO PATRIMONIALE CONSOLIDATO (PASSIVO)			Anno 2019	Anno 2018
		CONTI D'ORDINE		
		1) Impegni su esercizi futuri	9.330.801,03	5.092.061,10
		2) beni di terzi in uso	-	-
		3) beni dati in uso a terzi	-	-
		4) garanzie prestate a amministrazioni pubbliche	51.301,01	63.871,67
		5) garanzie prestate a imprese controllate	-	-
		6) garanzie prestate a imprese partecipate	-	-
		7) garanzie prestate a altre imprese	404,82	397,69
		TOTALE CONTI D'ORDINE	9.382.506,86	5.156.330,46

3. Conto economico consolidato

Nella tabella che segue sono riportati il risultato di esercizio del bilancio consolidato dell'esercizio 2019 e dell'esercizio precedente e i principali dati aggregati del Conto Economico consolidato esercizio 2019 con evidenza delle variazioni rispetto all'esercizio precedente:

CONTO ECONOMICO	Bilancio consolidato Anno 2019 (a)	Bilancio consolidato Anno 2018 (b)	Differenze (a-b)
A) COMPONENTI POSITIVI DELLA GESTIONE	7.503.865,82	7.297.327,41	206.538,41
B) COMPONENTI NEGATIVI DELLA GESTIONE	6.797.610,84	6.662.291,37	135.319,47
DIFFERENZA FRA COMP. POSITIVI E NEGATIVI DELLA GESTIONE (A-B)	706.254,98	635.036,04	71.218,94
C) PROVENTI ED ONERI FINANZIARI	- 230.021,17	- 297.772,21	67.751,04
<i>Proventi finanziari</i>	25.849,16		25.849,16
<i>Oneri finanziari</i>	255.870,33	297.772,21	- 41.901,88
D) RETTIFICHE DI VALORE ATTIVITA' FINANZIARIE	0	0	-
<i>Rivalutazioni</i>			-
<i>Svalutazioni</i>			-
E) PROVENTI ED ONERI STRAORDINARI	- 42.676,01	- 105.902,12	63.226,11
<i>Proventi straordinari</i>	43.450,46	67.540,42	- 24.089,96
<i>Oneri straordinari</i>	86.126,47	173.442,54	- 87.316,07
RISULTATO PRIMA DELLE IMPOSTE (A-B+-C+-D+-E)	433.557,80	231.361,71	202.196,09
Imposte	138.230,71	136.065,51	2.165,20
RISULTATO DELL'ESERCIZIO (comprensivo della quota di pertinenza di terzi *)	295.327,09	95.296,20	200.030,89
Risultato dell'esercizio di pertinenza di terzi (*)	-	-	-
(*) da evidenziare nel caso di applicazione del metodo integrale			

3.1 Analisi del Conto Economico Consolidato

Dall'esame dei dati contenuti nella tabella si evince che:

Componenti positivi della gestione

Il dettaglio delle voci relative alle componenti positive di reddito è riportata nella seguente tabella:

CONTO ECONOMICO		Anno 2019	Anno 2018
	A) COMPONENTI POSITIVI DELLA GESTIONE		
1	Proventi da tributi	2.928.549,31	2.911.991,44
2	Proventi da fondi perequativi	800.911,72	810.715,17
3	Proventi da trasferimenti e contributi	1.175.897,75	980.456,26
a	<i>Proventi da trasferimenti correnti</i>	535.494,26	421.419,20
b	<i>Quota annuale di contributi agli investimenti</i>	640.403,49	559.037,06
c	<i>Contributi agli investimenti</i>	-	-
4	Ricavi delle vendite e prestazioni e proventi da servizi pubblici	2.113.500,97	2.106.176,67
a	Proventi derivanti dalla gestione dei beni	447.962,10	406.243,37
b	<i>Ricavi della vendita di beni</i>	492,25	360,70
c	<i>Ricavi e proventi dalla prestazione di servizi</i>	1.665.046,62	1.699.572,60
5	Variazioni nelle rimanenze di prodotti in corso di lavorazione, etc. (+/-)	-	-
6	Variazione dei lavori in corso su ordinazione	-	-
7	Incrementi di immobilizzazioni per lavori interni	51.023,50	48.103,45
8	Altri ricavi e proventi diversi	433.982,57	439.884,42
	totale componenti positivi della gestione	7.503.865,82	7.297.327,41

Si rileva l'eliminazione delle operazioni infragruppo relative tra le voci dei Ricavi e proventi come riportato in nota integrativa.

Componenti negativi della gestione

Il dettaglio delle voci relativo alle componenti negative di reddito è riportato nella seguente tabella:

CONTO ECONOMICO CONSOLIDATO		Anno 2019	Anno 2018
	B) COMPONENTI NEGATIVI DELLA GESTIONE		
9	Acquisto di materie prime e/o beni di consumo	180.851,26	179.737,49
10	Prestazioni di servizi	2.506.523,45	2.469.823,49
11	Utilizzo beni di terzi	133.404,49	141.554,72
12	Trasferimenti e contributi	637.318,67	693.129,61
a	<i>Trasferimenti correnti</i>	637.318,67	691.636,52
b	<i>Contributi agli investimenti ad altre Amministrazioni pubb.</i>	-	1.493,09
c	<i>Contributi agli investimenti ad altri soggetti</i>	-	-
13	Personale	1.789.766,80	1.677.148,92
14	Ammortamenti e svalutazioni	1.356.742,00	1.309.093,08
a	<i>Ammortamenti di immobilizzazioni Immateriali</i>	40.274,74	40.369,11
b	<i>Ammortamenti di immobilizzazioni materiali</i>	1.242.194,33	1.181.151,54
c	<i>Altre svalutazioni delle immobilizzazioni</i>	-	-
d	<i>Svalutazione dei crediti</i>	74.272,93	87.572,43
15	Variazioni nelle rimanenze di materie prime e/o beni di consumo (+/-)	- 5.168,48	- 1.558,36
16	Accantonamenti per rischi	7.042,04	12.063,90
17	Altri accantonamenti	23.103,70	-
18	Oneri diversi di gestione	168.026,91	181.298,52
	totale componenti negativi della gestione B)	6.797.610,84	6.662.291,37

Si rileva l'eliminazione delle operazioni infragruppo relative alle varie voci di costo come riportato in nota integrativa.

Gestione finanziaria

Il dettaglio delle voci relative alla gestione finanziaria è riportato nella tabella seguente:

CONTO ECONOMICO CONSOLIDATO		Anno 2019	Anno 2018
	C) PROVENTI ED ONERI FINANZIARI		
	<i>Proventi finanziari</i>		
19	Proventi da partecipazioni	-	-
a	<i>da società controllate</i>		
b	<i>da società partecipate</i>		
c	<i>da altri soggetti</i>		
20	Altri proventi finanziari	25.849,16	
	Totale proventi finanziari	25.849,16	-
	<i>Oneri finanziari</i>		
21	Interessi ed altri oneri finanziari	255.870,33	297.772,21
a	<i>Interessi passivi</i>	216.217,92	242.850,40
b	<i>Altri oneri finanziari</i>	39.652,41	54.921,81
	Totale oneri finanziari	- 255.870,33	- 297.772,21
	totale (C)	- 230.021,17	- 297.772,21
	D) RETTIFICHE DI VALORE ATTIVITA' FINANZIARIE		
22	Rivalutazioni	-	-
23	Svalutazioni	-	-
	totale (D)	-	-

Gestione straordinaria

Il dettaglio delle voci relative alla gestione finanziaria è riportato nella seguente tabella:

CONTO ECONOMICO CONSOLIDATO		Anno 2019	Anno 2018
E) PROVENTI ED ONERI STRAORDINARI			
24	<i>Proventi straordinari</i>	43.450,46	67.540,42
a	Proventi da permessi di costruire		
b	<i>Proventi da trasferimenti in conto capitale</i>		
c	<i>Sopravvenienze attive e insussistenze del passivo</i>	37.624,86	67.540,42
d	<i>Plusvalenze patrimoniali</i>	-	
e	<i>Altri proventi straordinari</i>	5.825,6	
	totale proventi	43.450,46	67.540,42
25	<i>Oneri straordinari</i>	86.126,47	173.442,54
a	<i>Trasferimenti in conto capitale</i>		
b	<i>Sopravvenienze passive e insussistenze dell'attivo</i>	76.578,05	148.287,03
c	<i>Minusvalenze patrimoniali</i>	-	-
d	<i>Altri oneri straordinari</i>	9.548,42	25.155,51
	totale oneri	- 86.126,47	- 173.442,54
	Totale (E)	- 42.676,01	- 105.902,12

Risultato d'esercizio

CONTO ECONOMICO CONSOLIDATO		Anno 2019	Anno 2018
	RISULTATO PRIMA DELLE IMPOSTE (A-B+-C+-D+-E)	433.557,80	231.361,71
26	Imposte	138.230,71	136.065,51
27	RISULTATO DELL'ESERCIZIO (comprensivo della quota di pertinenza di terzi)	295.327,09	95.296,20
28	Risultato dell'esercizio di pertinenza di terzi		

Il risultato del conto economico consolidato ante imposte evidenzia un saldo **positivo di € 433.557,80**.

Il risultato netto del conto economico consolidato evidenzia un saldo **positivo di € 295.327,09**.

4. Relazione sulla gestione consolidata e nota integrativa

La relazione sulla gestione consolidata comprensiva della nota integrative illustra:

- i riferimenti normativi ed il procedimento seguito nella redazione del Bilancio Consolidato;
- la composizione del Gruppo amministrazione pubblica del Recoaro Terme;
- i criteri di valutazione applicati alle varie voci di bilancio;
- la composizione delle singole voci di bilancio, individuando per le più rilevanti il contributo di ciascun soggetto compreso nell'area di consolidamento;

5. Osservazioni

Il Bilancio Consolidato per l'esercizio 2019 del Comune di Recoaro Terme offre una rappresentazione veritiera e corretta della consistenza patrimoniale e finanziaria del Gruppo Amministrazione Pubblica. L'Organo di Revisione rileva che :

- il bilancio consolidato 2019 del Comune di Recoaro Terme è stato redatto secondo gli schemi previsti dall'allegato n.11 al D.Lgs. n.118/2011 e la Relazione sulla gestione consolidata comprensiva della Nota integrativa contiene le informazioni richieste dalla legge;

- l'area di consolidamento risulta correttamente determinata;

- la procedura di consolidamento risulta complessivamente conforme al principio contabile applicato di cui all'allegato 4/4 al D.Lgs. n.118/2011, ai principi contabili generali civilistici ed a quelli emanati dall'Organismo Nazionale di Contabilità (OIC);

- il bilancio consolidato 2019 del Comune di Recoaro Terme rappresenta in modo veritiero e corretto la reale consistenza economica, patrimoniale e finanziaria dell'intero Gruppo Amministrazione Pubblica.

6. Conclusioni

L'Organo di Revisione, per quanto sopra esposto e illustrato, ai sensi dell'art. 239 comma 1 lett. d)-bis) del D.Lgs. n.267/2000,

esprime:

giudizio favorevole alla proposta di deliberazione consiliare concernente il bilancio consolidato 2019 del Gruppo amministrazione pubblica del Comune di Recoaro Terme

Si invita l'organo consiliare ad adottare i provvedimenti di competenza.

Recoaro Terme, data 29 Ottobre 2020

L'Organo di Revisione (dr. A. Maggiori)